大同報

發行人 王希哲　編輯人 劉錫庚　印刷人 賀澤民
本報創刊 西曆一九一三年
社址 新京東六馬路 大同報社 電話 滿洲國二三八 日本二〇九六
價目　報費 一份國幣五分 一個月國幣壹元 郵費在外　廣告 一行（五號字十三字）壹元 特別地位加倍 一月刊費 長期另議

本報招募分社啓事

啓者本報自三月一日、增加篇幅、換更新字、內容材料較前豐富、玆為推銷路便利閱報起見、擬在各縣設立分社、待遇從優、提成特別減讓、機會難逢、欲承辦者函索簡章即寄

本報營業部啓

日滿民刑事訴訟、顧問、鑑定、日滿通譯、貸家貸地管理並諸書類作成

辯護士　黑田實法律事務所

新京日本橋通　新京百貨店樓上

介紹買賣　土地　房屋　電話

專辦一切買賣土地房屋電話並抵押貸借格外克己有委託以上事務請至新京大經路第二區十號城內日本憲兵隊對面大門內與水卷方吉接洽可也

齒科 口腔外科　村田醫院

日本齒科醫學士　村田儀平

診療時間　每天午前九時起午後六時止

停診日　每星期一日及祭日　但急病不在此限

場所　新京百貨店樓上

中國銀行

全國首創穩固之國際匯兌商業銀行

資本　銀元二千五百萬元

資產　銀元八萬五千萬元

營業要目

存款	定期存款 穩固存款 隨時抵借（利息優厚）／往來存款 領用支票 收付便利（手續迅速）／特種存款 憑摺收付 儲蓄性質（積少成多）／中外貨幣均可存款
匯款	種類 電匯票匯信匯應有盡有（手續簡便）／國內 分支行遍設各埠全國通匯（匯低水廉）／國外 世界各國均可通匯（行市克己）
押款	進口出口國外開信用證均可辦理（助長貿易）
代收款項	本埠外埠國內國外概行承辦（便利工商）
兌換	中外貨幣日有行市價值克己（信息靈通）
放款	抵押放款貼現放款（利息低廉）
通信代理	通信辦事並代顧客辦理國外通信（扶助工商）
買賣證券	顧客委託承辦買賣（服務社會）

南北滿分支行　哈爾濱　長春　吉林
黑龍江　綏化　呼蘭　黑河　呼蘭
瀋陽　大連　安東　營口　開原
電報掛號六八九二

本報發予各分社委任啟事

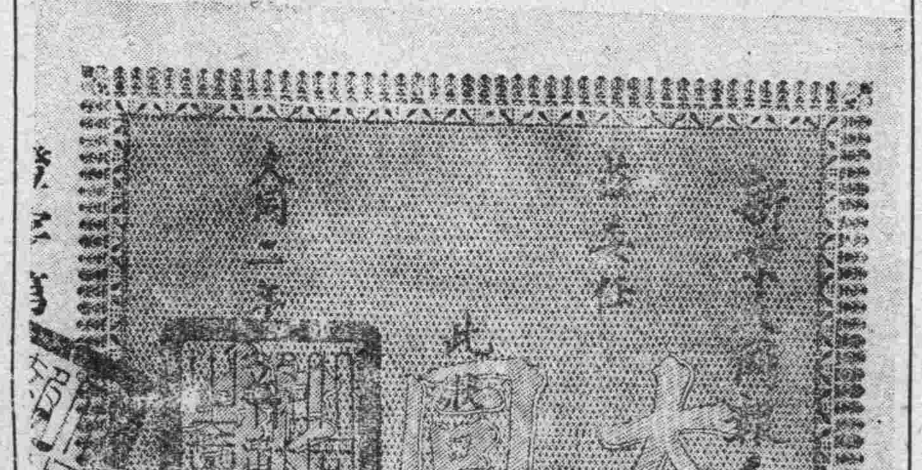

本報為慎重起見凡本報各分社自四月一日起均發予三色彩印綠邊黃地黑字正式委任狀謹將委任狀影印於上即希鑒察如無此項委任狀即係冒充本報不負責任各界幸勿受其欺騙特此鄭重聲明

營業科目

鐘表　金銀首飾　唱機唱片
眼鏡　珠寶鑽石　自來水筆
徽章　照像器材　麻雀牌
常到新奇之隨時貨物
永備優良之紀念贈品

合名會社　森洋行　新京分號
新京中央通四八番地
電話日長三八七三號

鐘表修理部・金銀加工部
技術之精巧加工之優美已蒙各界所賞讚故祈諸賢多多為利用

如有所顧時請掛日長
電話三八七三號

鶴岡煤鑛公司通告

查本公司自前年劃一股票金額更換新式股票迄今尚有舊式股票約二千四百餘股未經換領以致新舊股票不齊號碼亦不連接且歷年以來各股東住址多有變更亦未隨時向公司函報如遇通知事項極感困難玆為整理股票便利通信起見定自三月一日起至三月卅日止無論持有新舊股票各股東均希開具姓名並詳細住址暨股票號碼連同股票一併送交本公司查驗另行註冊以便考查倘各股東逾期未經照辦將來關于劈分紅利暨各項通知遞送不到或新舊股票發生其他事項時本公司礙難負責特此通告

新到初春物品

本號陳列最新式男女童子大氅洋服出售極為豐富並承做各種時式衣服定期不悞

毛皮帽子毛毯共他各種

巴列商會

支店　新京日本橋通四四
本店　哈爾濱道裡中國大街七九
支店　大連伊勢町四四
電話八四〇二番

轉危為安

保障孩子免虛弱痛苦疾病之危險嬰孩自己葯片是為無上上品即不幸孩子已患腸胃症或其他兒科疾病此片亦能使之迅速告瘳其方劑係兒科專醫所擬味美質純性和效大統治小兒食積便祕腹脹腹痛發熱泄瀉嘔吐傷風痰厥蛔蟲當小兒出牙時期此片更有有益能調和臟腑鎮此疼痛使小兒得健康之眠睡浙江袁花裕隆莊趙君儒麟說嬰孩自己葯片使彼孩子轉危為安其來書如下『小兒維生嘗患腸胃劇症情勢嚴重心甚憂之幸投以嬰孩自己藥片諸症悉退得以轉危為安故甚感此藥片之靈效也』嬰孩自己藥片係為乳兒小兒特製之專藥如尊處無從購買可向上海江西路四五一號韋廉士醫生藥局購備每瓶七角六瓶三元五角郵費不取

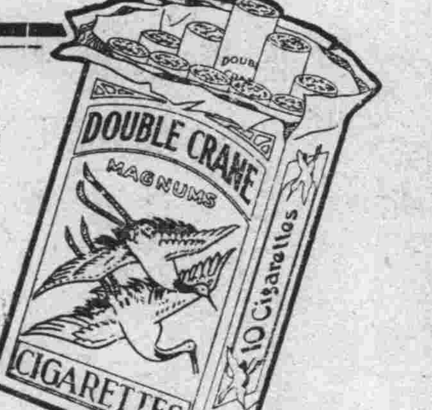

芬芳清甜的香味

使人感到無限妙趣

雙鶴牌香烟

感謝日滿軍再生之德 蒙古親王一行來京

將兇惡軍閥驅逐省外 重爲我蒙民造成樂土

大巴親王對記者之談話

巴林右旗親王札噶爾、敖漢左旗親王、勃札勒林沁旺密、翁牛特右旗親王色旺札布、克什克騰旗輔口公諾拉嘎爾札布、翁牛右旗郡王拉沁旺楚克、巴林左旗郡王色王那木勒旺密、喀喇沁右旗代表陳敦良、金永昌、喀喇沁牛旗代表、齊之彥等蒙古王一行、分乘飛機二架、於一日午後三時半到新京飛行場、胸前飄揚桃色大徽章、帶一種翠珍之形容、收入照像班之撮形機內矣、入休息室後、大巴林親王、仍是王爺氣派、緩緩以抑揚之態度、對歡迎記者爲左列之談話、

所謂飛行機者、自昔已聞之、此次得乘坐來京、實有生以來第一次也、高翔天空、下視平坦、心神爲之一爽、愉快何如初乘時遠離地、稍感恐懼、然途中極爲平穩、無些許不安也、日本軍之入赤峰城、我等蒙古民族對之乃非常痛快事也、日滿軍將窮兇極惡之軍閥、完全由省內驅逐殆盡、多年惡軍閥之壓迫苛歛誅求、在水深火熱之我等人民、羨慕王道主義、重爲吾等造出新的樂土等、我等蒙古民族之雀躍歡呼、無以復加矣、其結果昨三十一日在赤峯財神廟、開催民族大會、對於彌滿光明之滿洲國不能不爲吾等前途祝福焉、會議結果、對於執政及武藤司令官、感謝再生之德、表深切之敬意、所以推舉吾等而來新京也、語畢即乘歡迎之自動車而赴越香春旅社、由自動車之窗外視之、滿臉現出莞爾之笑容等、該王公等東京目的、係晉謁執政、訪問滿日各要人、在京滯留數日、然後乘火車回蒙云、

由哈通往江省 麵粉納稅法

先至松浦局報驗 納稅後方准運行

濱江移務監督、前爲增裕署稅收起見、特規定由哈埠運往黑龍江省各地之麵粉、棉沙、水泥、三種貨物、須由松浦稅捐局、徵收三種稅、令由該稅捐局運行、當由松浦稅捐局遵行、將奉令經過、徵收辦法、函達濱江市商會、請轉告哈埠各麵粉等商號、一體遵照辦法、業誌本報、現在該松浦稅捐局、復奉濱江稅務監督署訓令、規定凡由哈埠運往江省麵粉、棉沙、水泥各種貨物、經過松浦稅局管界時、無論由中東鐵路、或呼海鐵路、販運前往者應一律先至該稅捐局所設駐哈八站事務處報驗、照章完納統稅、領取印花運照後、方運行、違則依照定章、實行罰辦、以重國稅、而防偷漏、該局奉令後、決定遵照辦理、以重功令、除於哈埠八站設立事務處、以便收稅、並隨時派員嚴行稽查外、復經函達濱江市商會查照、請其轉行哈埠各該麵粉、棉沙、水泥、及轉運同業公會等、傳知各該商店、一體知照、此後凡由哈埠運往江省麵粉、棉沙水泥等物、務須先至八站事務處報驗、照章完納統稅、領取運照後、方准裝車運行、如敢違漏、一經查出、定行依照定濱罰辦、決不寬貸、商會准函後、已轉告各該商行等、一體遵照辦理矣、

日航空母艦 龍驤竣工

艦長以下幹部任命

【東京一日國通】前在橫須賀工場裝製中之航空母艦龍驤、此次已將竣工海軍側於四月一日發表艦長以下幹部之任命如左

海軍大佐 松永壽雄 補龍驤艦長
海軍中佐 吉良俊一 補龍驤副艦長
海軍少佐 馬場篤磨 補飛行長
海軍少佐 永谷繁 補砲術長

各縣官吏 省署擬調查

民部已照准

民政部、據黑龍江省公署呈請、爲該省各縣匪患已靖政治工作已進行之際、猶恐對於各縣官吏、有瀆職不法等事、擬派員分區考查吏治等情、業得民部指令照准云

俄貨輸入新疆 邇來漸增

奉天訊頃據奉天省公署發表現時俄國出產品及各大工廠所製造之各種貨品、已漸次輸入中國西北部新疆省內、該省各地重要市場、大多數爲俄國貨之銷場、是該省經濟竟爲俄人獨佔頗堪注目云

美委員奔走之結果 世界經濟會議

本月下旬在倫敦開會

【倫敦卅一日發國通】對於世界經濟會議與英國官界協商中之經濟會議、美國準備委員迭老斯氏、四月三日、由倫敦出發、四日在巴黎豫定與大拉迭也首相會議、一方面在法國關於以上準備亦與財界各國代表正折衝中、而準備委員會、四月二十三日召集、議定繼續開會五六星期云、

討熱後在承德之宣撫班

熱河治安 恢復迅速

平泉學校全部開學 鄉民亦組織自衛團

【錦州一日發國通】日滿兩軍之討伐熱河以來、省內之治安恢復、業經就緒、就中平泉方面之省民、與日本軍側協議後、第一二兩區由鄉民已編成自衛團、第三四五各區之自衛團、不日亦將成立云、再事變以來、極力籌劃開學之省內各學校、近已全部開始上課、一方面平泉此次新設警察分局、該局與以上自衛團協力維持治安、以期萬全等、

齊藤首相西下 參拜內外兩宮

【宇治山田一日國通】爲報告脫退聯盟而西下之齊藤首相一日午前九時六分、在到山田途中、與出迎之廣瀨三重縣知事、宇治山田市長、野村貴族院議員、地方代議士及縣會議員以下、官民多數之盛大歡迎在嚴重警戒中、驅自動車而入戶田屋旅館少憩後、即時參拜內外兩宮、爲脫退聯盟並重要國策施行之奉告、在御樂奉奏中、而返旅館、進午飯午後一時八分、由山田驛出發、而就歸京之途云、

減輕輸出鹽稅

前一石徵六元四 現在改減僅爲三角

滿洲國政府爲使國內製鹽業進行、故對鹽輸出現行稅、加以改正、該種改正可資滿洲國製鹽業之進行策、故今後對渤海沿岸產出之工業原鹽（年產額一億斤）、計畫使其輸出進行、即將現行一石六元四角之高率的課稅、改正爲一石三角之稅率、以資鼓勵鹽業進行云、

對華入口各外貨 須登記原產地名

南京政府令各海關佈告 津滬日商極力反對

【天津一日發國通】中國政府令各海關布告、由各國入口貨物、皆須登記原產地名、自八月一日實施、日方以爲萬一默認此種規定、由中國現狀推想、必將爲排貨問題利用、此必爲將來對華貿易之障碍、刻下日力運動此項規定廢止、逐漢有力、上海日商商業會議所、首先開始反對、次則天津日方起而呼應、刻於萬國商議聯合會協議對策、當於近日陳請日政府設法云。

建國一年回顧（續前）

全滿洲民衆⋄⋄請觀此五色旗光榮

右之軍事費核減不少此滿洲國財政確立之一大原因

國際聯盟調查團於其調查報告書中關於滿洲國財政羅列悲觀材料而令財政安定具如上述足徵調查團報告書其認識爲不足國聯建言不承認

一、公布滯納田賦及營業並加雜欵免除令

大同元年六月三十日以前滯納之稅金無論由賦或營業稅等都一律免除之

二、公布田賦加雜欵兹半減令

大同元年度之一切國稅都的律減半徵納

三、廢止舊政權時代吉黑省人民負擔之警費鹽捐兩以上各節顯然表現滿洲國王道之精神確有證佐而託於確斯國家之民衆其安然幸福不言而喻矣

滿洲國入同元年度歲歲況成續甚佳因全滿治安恢及政權時代之歲入狀況新與稅收機關完備是以歲收亦激增據測不久當能回復至洲國之財政基礎從此漸次立其前途極爲有望

觀察元年度過去七個月之入狀況歲入豫老額九千六（百）期（由七月一日至十二月日止）應收三千七百四十四十五萬一千圓之內上萬三千圓而實收入額爲三七百七十三萬三千圓在此國第一年地方治安尙未稅收機關未能完備之緊急增收廿六萬圓兹將上半期關稅鹽稅并內國稅之收入表於下以備參考（未完）

退盟後之日外務省 努力文化事業

設對外文化事業部

【東京一日國通】日本國由聯盟脫退政治的分離、而對國際的文化事業協力之方針並不變更、對於保險、衞生、學術等之平和事業、決定予之協力、內田外相、對脫退後之第一着手事業、決定擴比較的可觀之國際文化交換、及對文化事業聯絡之助成外務省內、爲中央機關、新設國際文化事業部、以上事業部、依內田外相之成案、爲日本文化之對外宣傳之中央機關、將歸入公使館之文化事業同時、援助協會之聯絡機關、此事完成、在坪上貞二文化部長正起草中由年度當可實現云

日本農學大會 將在東京開催

滿洲國亦參加

【東京一日發國通】日本農學會第四回大會、擬決由八日至三日間、於東京開催、該大會招待滿洲國之實業廳徐召卿、實業部調查科長王慶三、實業部莊開永三氏、通學術而將行日滿交驩、故同一行、應於大會席上、發表滿洲國之關農業、狀態之研究、際此集團移民續續渡滿之時、其後表之內密、頗堪期待云、

滿洲里等地 疫防醫院狀況

民部派員調查

民政部衛生司、查近來天氣見暖、結氷之穢物、亦漸融化、最宜發生染疫等病、至於濱江、滿洲里等地因屢遭兵匪戰亂、死傷甚多、該地等氣候尤宜傳染、該部爲預防起見、特派防疫科股長趙恩琛赴往該兩處、調查防疫醫院之預防計劃、並一切衞生事宜云、

大捷

聲中、贛西捷報亦如雪片飛來、原贛西東等師、及湘粵各師自向遂川寧岡永新贛江西岸之僞八軍總攻後、先後在黃坳集龍五斗江衙前、將其福廿三廿四獨立十二等師、完全擊潰、其師張旅於廿一日將贛西湘邊赤匪作爲根據之寧岡城克復、僞湘贛省府總指揮部、完全搗毀、殘匪七零八落如喪家犬、逃入井新收復永新當不成問題也、贛粵湘軍大舉會剿已如上述閩軍蔡總指揮所率之左路已編制就緒、由各師長分任指揮、由閩西北向贛東南向朱毛取來擊式、

華剿匪軍勝利 蔣懸賞廿萬元 嚴緝朱毛匪

就緒

【南昌通信】蔣介石對於剿赤各軍、均限其某時到某地、極爲整齊嚴肅、刻三省剿匪各部、布置均已就緒、贛東各部、業已縱攻、贛西之湘粵軍亦同時動員、而福建分三路、由閩西北、以抄後、連日來各部節節勝利勢如破竹、頃據撫州消息、德僞一方面軍、一三五軍團約二萬餘人、槍萬枝上下日在南豐被毛炳文加以重創乃由南城狼狽、橫竄宜黃廣昌、縮寧都老剿黃坡小沛一帶、以冀苟活一時、救該匪竄至宜黃以南時、其某部、截擊匪腰、自上月廿七日起、在河口以上與匪接觸、激戰三日一日大敗匪軍於

黃坡

斃匪數千、繳短槍二千俘獲無數、殘匪喪膽、紛向寧都廣昌逃命、匪區黨務處二日來告捷、並謂士氣極旺贛東一般民衆、均熱烈參加協剿工作界協剿會得當後、除去當地項物品、並由捐款項下購備慰勞外、運往前線慰勞、政務處則由撫州分派要員南城會辦善後矣、在此東

赤匪

以贛東某部已廣昌薄寧都、與軍出長江攻石城瑞金、粵軍翳江取興國雩都四面楚如飛燕巢幕、乃將僞中央至會昌以冀苟延殘喘、但另一消息、粵閩邊境某某部、將由尋鄔安遠、以入會昌、赤匪已走無可走、加中之鼈矣、蔣委員長爲搶王計、乃重申緝拏匪首

賞格

生擒朱德者、洋二十萬元、斃其首者至少五萬元重賞之下必有勇夫、縛賊來獻、一般出緝匪懸賞令如下、僞一方面軍總司令朱德總前委員周恩來者、發給賞二十萬元、斬其首級來獻、經證明確實無誤者、賞洋同、一、緝獲僞一軍團總指揮林彪、總政治委員聶榮臻僞三軍團總指揮林彪、僞五軍團總治委員滕代遠、僞五軍團指揮董振堂、總政委蕭勁光者、各發給賞洋十萬、斬其首級來獻、經

證明

無誤者、賞洋同、一、緝獲僞一軍團政治部主任羅榮桓、副主任李桌然、僞三軍團政治部主任曾日三、僞五軍團政治部主任蕭伯堅者、各發給賞洋五萬元、斬其首級來獻、經證明無誤者、賞洋同、云、

建川中將 已抵東京

任留守司令官

【東京一日發國通】日內瓦軍縮會議、日本軍全權建川中將、一日午前八時半到東京、豫定一待諸般報告及其他要務辦理竣事、即赴姬路就任爲第〇〇留守司令、

新京鱗萃

日昨聯盟長巴林王等七名、來京拜謁執政、訪問日滿要人、此誠蒙古民族擁護新國家之表示、亦足見蒙民之誠心投服王道政治矣、深望該王公等、利用在京時機、切實明瞭我建國之意義、及將來施政之種種計劃、以備同歸各旗之後、向各該旗人民努力宣傳、一致擁護新國家是吾人所最期待者、

◎舊軍閥惡政既經鏟除、新國家之政治、已向熱蒙各地施行、所謂新政者、其目標在解除人民痛苦、減免苛捐雜稅、開發產業、便利交通、舉凡一切施政、無不予吾人以莫大利益、是以一二年後、蒙古樂園必將實現、屆時蒙熱人民、必蒙非常幸福矣、蒙熱人民、其安心靜待可也、

新京總商會通告

爲通告事照得本會前因本埠紳商各界人士遇有婚喪嫁娶各事每每委託本會轉向雜貨商店借用各色布疋搭造牌樓彩棚動輒需用千疋或數百疋不等此項布疋一經日晒雨浸則顏色勢必退落非再重染不能出賣染價損失既屬不貲不得不籌以調濟方法而償損失爰經各雜貨商店公同議定凡有借用布疋者無論何人除丟失磨破臨時酌量議價賠償外所有借用各色布疋均須由借主分別給付柒價業經通告在案近查各界借用布疋者多有以情面相求不給柒價者因而本會極感困難嗣後凡有委託轉向商號借用布疋者無論任何機關不分親疏遠近均須按照從前議定辦法給付柒價計白大布每疋現洋貳角各色小布每疋現洋貳角藍大布每疋三角如有以情面相求不給柒價者本會概不應付即請免開尊口倘望見諒爲幸恐未周知特此通告

希哲廬潤格

癸酉年重訂

書例

眞行篆隸聽便惟潤格稍有等差潤資先付取件以一星期爲限

牌匾 每字裁尺五寸左右洋一元五角一尺左右洋三元一角一尺五左右洋四元二尺左右洋五元五角（三尺以上者另議）

條幅 大幅（整幅）洋四元 小幅（半幅）洋三元

橫幅 照條幅加半

屏 大屏洋八元 小屏洋四元（以兩行四幅計算加行添幅另議）

聯 八言洋四元 七言洋三元五角 五言洋三元（字多另議）

扇面 五分大字每柄三元（字小另議）

碑文壽屏冊頁卷子（另議）

以上條横屏聯皆以四尺宣紙計算（合尺加四分之一六八尺者加半金箋冊頁加半）書字皆以行書爲準眞篆隸書照前牌匾每字加倍條横聯每份加洋三元屏每份加四元扇面加一元五角

印例

石章 裁尺一寸方內鐫四七字者無論陰陽文每字洋一元五角 篆刻眞文字邊欵者每字洋一角五分

牙章（尺寸字數同上）無論陰陽文每字洋二元（再大再小及文字加多者另議）

以通行石章牙章爲限劣品不刻雞血田黃加半其銅晶犀玉以事冗無暇暫不擔任取件以一星期爲限

以上均按現大洋核算金票照現洋價折合以郵票作潤者照九五折合遠道相委郵費自備

收件地址

東三省公報館 作新印刷局 萃斌閣 奉天官紙局 振古齋 崇古齋 古玩局 各南紙店 裕東南紙局 各處東三省公報分館 本社收發處

希哲廬金石著作兩種

古泉文集聯 一冊 國幣一元

印學今義 一冊 國幣一元

本社經售

本報副刊徵文啓事

蓋聞大同要義、在畛域無分、俱樂精神、貴雅俗共賞、本部爰本斯旨、並蒐收以期、體王道與民同樂之心、爲國家歌舞昇平之助、凡學人逸興、評古衡今、豪情、談天說地、詩詞推今之李杜、金石鬍古之趙歐、猜謎之杜家、辯士之曼倩、以及碧晴消客、慣談瀛洲之白髮宮人、能說天寶之大好消閑之地、遊藝爲文人餘事、喜詼諧之秋士悲懷、倘欲涉足此間、莫不歡迎恣意、無多遊戲之場、願嬉戲遺集明共樂於此、凡我同志、盍歸乎來。

本報副刊投稿簡章

一、小說、戲劇、詩詞、掌故、傳記、美術照片、滑稽漫畫、及關於文藝電影社會方面之各種評論、批評言論等、（以五千字以下者爲限）凡趣味雋永而濃厚者均極歡迎。

二、凡感受家庭社會、環境、法律、風俗、習慣、種種壓迫、而自己不能解決者、本部願就智力所能及之範圍內、依法、諸方之困難、爲適當解答。

三、來稿須繕寫清楚、加入標點、並註明姓名、住址及願署何名、加蓋圖章、同時須附郵票備寄還之用。

四、來稿一經錄取、郵票保留、不依本條之稿件、不在此限、視爲卻酬。

五、來稿未經披露者、一週內退還、不附郵票者、不能退還、來稿經登錄者、酌贈本報、外文藝及其他有價值之作品每千字稿費由五角至十圓、不足千字者保留至下月計算、（抄襲及業見他報者概不致酬）月終結算、下月初本埠自取、外埠寄上。

日空軍擊滅商震部
岩田 砂川 部隊破敵陷陣
附近居民代表結隊歡迎
日章旗幟飄揚城上

(〇〇〇一日發國通)迫進〇〇〇敵本陣地之日滿軍、昨夜來、於不痛快沈默裡、兩軍對峙、於今朝二時、敵軍突然加以猛烈之反擊、日軍不得已、衝黎明之暗、開始應戰、正面岩田部隊約亙七時間、激戰後、將〇〇左岸之敵陣地完全占據、砂川支隊亦於一日午前九時三十分渡過右岸、堂堂入敵之堅固〇〇〇城、高揚日章旗云

(〇〇一日發國通)一日午前九時三十分先鋒之砂川枝隊進入〇〇〇、其次主力之岩田部隊亦堂堂入城、與頑强抵抗之敵軍應戰、〇〇〇南方砲聲轟轟、附近山谷間、極爲慘澹、〇〇〇城內之住民、被[illegible]惡之中國兵、全部掠奪荒冷已達極點云

(〇〇〇一日發國通)〇〇〇入城之岩田隊長、於一日午後四時招集〇〇〇附近村民之代表者、與以訓辭、將該代表者之談話聚合一起、由〇〇〇逃走之何柱國軍約一千名、並來援中之商震軍一千五百名、因被日本飛行機之爆擊、及砲彈、殆有大半之死傷者、殘兵之敗走光景、頗爲周章狼狽云

敵彈遠落陣地微動 寂靜夜中砲聲隆隆

(〇〇〇一日發國通)昨夜一時左右時、稍呈光對〇〇〇襲、再入於猛烈交戰狀態、時息戰之敵軍、由午後十一東方之日軍陣地、由各面逆敵之野砲彈、落於日軍〇方陣地、正面爆炸、轟破黑暗之寂靜夜、至午後三時、砲聲尚殷殷未止云、

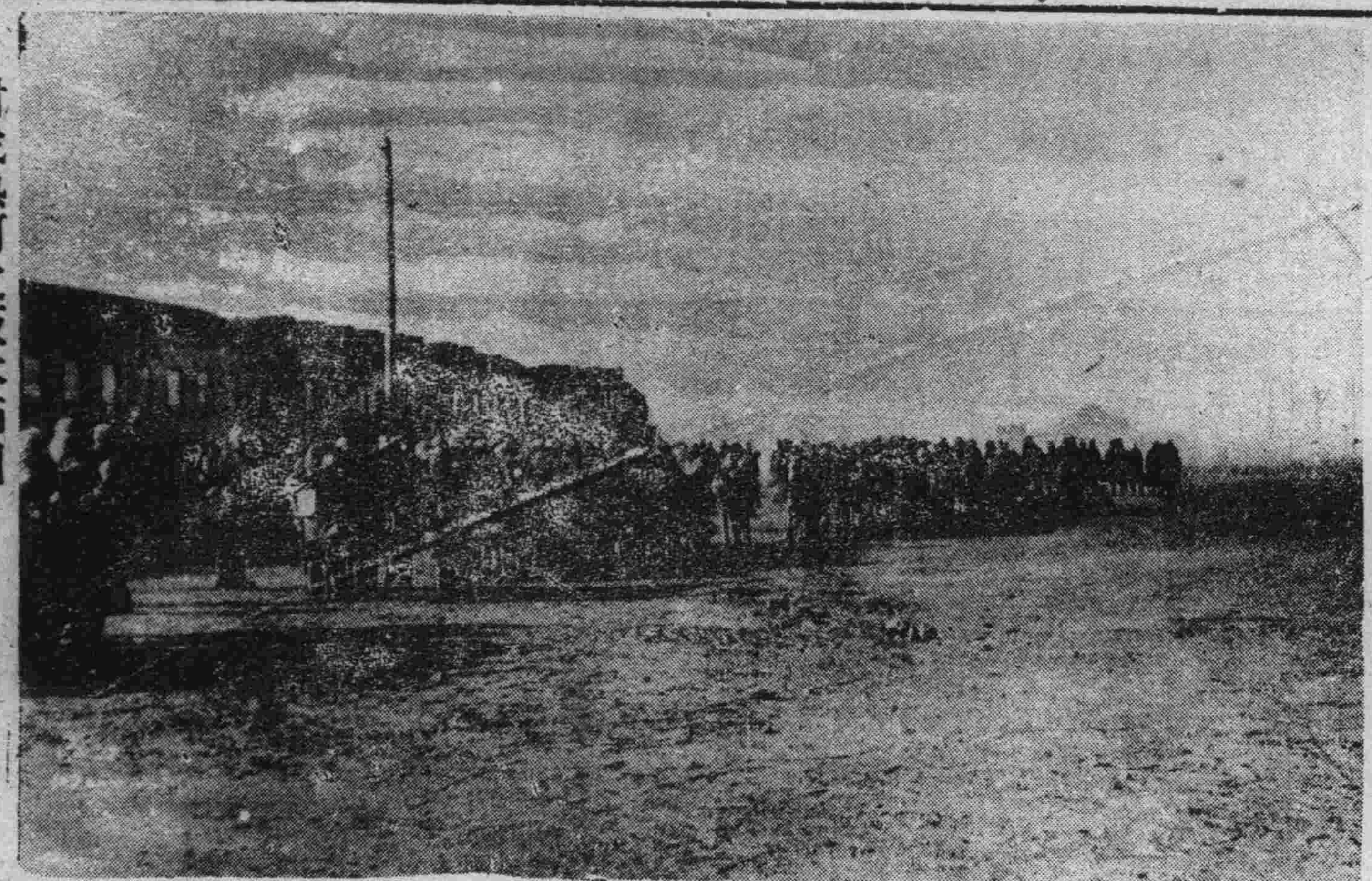

討伐熱河之坂木師團 精銳抵白音太來下車光景

赤峰擧行盛大 討熱完成 慶祝大會

赤峯市、自三十一日午前十時、於孔廟前空場開慶祝討熱成功大會、有茂木警備司令官以下幕僚、王司令松室大佐、日本領事縣要人、約八千名參會、首由縣長致開會辭、繼則揭揚國旗、官民代表之宣言決議、朗讀感謝文後、擧行遊行示威、後歸會場、合唱滿洲國國民歌、日滿兩國歌、此際飛機高翔於空際、表慶祝之意、玆錄宣言決議文如左、吾人基於五族共和精神、各民族一致團結、始終維持滿洲國到底、用期王道政治實現、俾人民得登樂土、切望共享和平之福、於玆吾人已得東洋和平之安居樂業歡喜、謹以言宣於日滿國民、

新京社聯會 開會詳誌

新京特別市社會事業聯合會籌備委員會、籌辦日本賑災、於一日下午一時、假西四道街商務總會開會、出席者、社會事業聯合會籌備委員會委員長、並新京市署北方處長、民政部代表、麗澤樓、市署木村社會科長、解股長、以及各慈善團體、各慈善家等、及本報記者、不下百餘人、全會場、充滿慈善的氣味、預想將來的社會事業、定有一番可觀也、首由蕭委員長報告、社會事業聯合會之起因、及未來的大概情形、謂今日在道路濘泥、行走爲艱、而辱臨出席者、有如此衆多、實深榮幸、斯會承民政部之指導、以期發展社會事業聯合會、組織社會事務此係每星期三、在市署開會討論一切、嗣後並在各省區市縣、亦均成立斯會、蓋以個人所辦之慈善事業、雖已有良好成績、究以人單力薄、難得優良結果、是以社會事業聯合會之組織、即爲集合各慈善家、慈善團體、以期實力鞏固、一齊努力進行將來効果、必有相當之結果也云云、次讀會章(見後)會章讀畢、即當場募集會員自書姓名、其會員分別、及會費數目、詳見會章第三章其當場入會者、有民衆生計會長林仙洲一人、爲特別會員、贊助會員、約七名、正會員則有數十名、入會者踴躍異常、足徵當其事者之措置裕如、並表現新京市、慈善家之熱心(但在當場未加入者、以後隨時均可加入云、)在此以前、不過尚在籌備時期、雖事先曾與諸君討論進行、並未有會員加入、手續尚欠周、此後會員正式加入、即可完全成立、此後尚祈諸位慈善家、暨慈善團體等努力進行會務、共謀社會慈善事業之發展云云、至此遂告正式開會、遂由民政部代表致詞、謂鄙人鹿雪樓代表民政部方面、將社會事業宗旨、大慨情形報告大家、近來天災人禍、到處皆是、以前只有個人、或慈善團體等、各處奔走呼號、從事慈善事業、究以個人力量薄弱、有心無力、艱於莫大、滿洲國成立後、對於社會事業、非常注意、對于各慈善團體等、亦均有詳細調查、是故現由政府方面組織大規模的慈善事業、以提倡、保護、獎勵、集合各人或團體、以期衆多易舉、而得圓滿成績、預想此會前途定能有相當發達、今在諸君事務蝟集之時、又加道路濘泥、惠顧來臨、不勝榮幸、今鄙人(鹿自稱)再將本會宗旨略爲報告、本會宗旨、一爲『救濟』、凡關於天災人禍、貧寡孤獨、非人力所能及、而罹災害、即應施以救濟、一爲『敎化』例如設立講演所等、感化民衆、富有道德心、是以此會、即應本諸上述救濟、敎化、努力進行前途發展可期云、此時鐘鳴三點、蕭委員長、後謂今日出席諸君、均係慈善大家、對一切必需做的慈善事業、所聞所見、則較鄙人廣多(蕭委員長自稱)多多矣、勿庸多言也、總之、今日到場之各慈善家、均係辦理慈善事業的過來人、慈善心理、當仁不讓、此次開會宗旨、則爲籌賑日本地震、回想去年我國北滿水災之時、承日本官民、熱烈的捐助七千餘萬、我北滿災民、受惠匪淺、此次日本國、宮城、岩手、青森三縣、沿海各地、及北海道南岸一帶、發生地震、並引起海嘯及火災、據調查報告、被難達三千餘人、倒塌焚毀房屋、至一萬餘戶之多、災情之重、聞之令人酸鼻、慈善事業、不分國界、再依人類關係、及禮尙往來、況我日滿兩國又親密如此、絕對不容坐視、故今日到場各慈善家、第一請各位解囊、第二各位解囊之後、還祈持本會捐冊、代爲捐募、不勝盼禱之至、捐款數目、並無限制、則須視各人之力量爲如何耳、於是遂開始捐款、當場捐欵者個人及慈善團體約達廿人、共計捐欵約國幣一千二百餘元之多、捐欵完畢後、各分持捐數冊不等、以再廣爲捐募、直至四時、始告散會云

新京特別市社會事業聯合會章程案

第一章 總則

第一條、本會定名爲新京特別市、社會事業聯合會、

第二條、本會事務所設於新京特別市、市政公署內、

第三條、本會統制計劃新京特別市行政區域內之社會事業、並期其健全發達爲目的、(未完)

(上圖開會時影)

蘇俄所扣車輛 已經表示返還

森田滿洲國交通部鐵道司長與蘇聯側代表中東鐵道副理事長、三十一日午前九時半約亙三時間、在北滿旅館進行交涉、將首先解決之事涉終了後談稱、中東鐵道僅滿俄合辦之名、對於無視滿洲國之惡度表明不滿之意蘇聯側運回之貨車、已決定返還、不可不謂成功云、

中國計劃之 北方大港

【中國天津訊】關於北方大港籌備工作、業定五年完成、並經該籌備委員會擬定工作程序、呈准交通鐵道兩部以便進行、該會頃香港址安址港勘定在大河口灤河口之間海岸及海底性質之情形、興規劃港埠一切建築物之基礎有深切之關係、自應加以鑽驗、特於上月間、向北寧路局借到鑽探機器、惟檢查機件、頗有缺損、遂由該會設計一簡易人工鑽機器、遴派技術專員監督製造、需費僅百八十元、傭有魚尾式及錐子式鑽頭各一個、空鑽頭二個、直徑皆爲五英寸及其他一切附件、製航後、即招選工人、前往港址開始工作、鑽探程序、先陸地以求得港埠土層之概況、然後再探碼頭船塢等地址之地質、目前進行甚爲順利、第一孔在測候所東側業已探畢、土樣亦已送會、經鑒定其地質如次、地平面以下二公尺八爲黑砂土、三公尺七爲黃砂土、六公尺一爲灰細砂、八公尺爲灰細硬砂、八公尺七爲灰色較粗砂、十一公尺三五爲灰細硬砂、十一公尺八五爲深灰黏土、十三公尺四五爲灰細硬砂、十三公尺七零爲深灰黏土、十九公尺四五爲灰細硬砂十九公尺八零爲褐黏土、二十公尺七零爲灰細硬砂、二十三公尺爲褐黏土、二十七公尺爲黃灰砂土、嗣在測候所之東北、鑽第二孔至地平面以下二十餘公尺時即發現岩石、殊屬奸現象、第三孔在其西北、據該會人員談、鑽探港埠土層預擬共鑽十數孔、俾由鑽探成績之總結論中、明確鑒定地質、關於鑽探海底之工作、須已責成駐在該地之技術人員於最近期內雇船進行、港址所在地、屬樂亭縣境、該處海水、兩公里外、在最低潮時、深達十公尺以上、可泊巨船、大港如築成、可吐納華北十餘省區之貨物、其在商務地點之重要、定高出天津數倍、

腹中掏金重財輕命 由俄歸國華人故事

(哈爾濱三十一日發國通)有張某者、刻間由俄通過俄滿國境時、因俄國官憲嚴重取締密輸入、於是即以所携金子囫圇嚥入腹中、蓋恐金子被俄警搜去而擬藏諸腹中、俾抵家後、可作金蟾吐金之術也、惟肉體難堪、行抵哈爾濱、腹即作痛、乃訴之於醫當即施行手術、腹中掏金、惟財與命自來彷彿不能並全、此正所謂爲財亡者是也、張某之金、雖由悉數由腹中掏出、而氣息奄奄、已日薄西山矣權核張某嚥下之金、可值三千餘元、可重二斤許、想夫金錢固爲人之命脈、然須用力與智而求、視財如命、是以命制命、所謂相尅也、有視財如命、一毛不拔者乎、聞其腹中掏金事、其亦可稍醒也未?

兩日來滿日軍勇戰 士兵微有損害

【〇〇〇一日發國通】據一日午後五時之報告、依然通知各部隊、無有戰死者、戰傷者由義院口參加之親滿義勇軍四名、內將校一名靖安遊擊隊二名內將校一名日軍十四五名其中重傷者僅二名云

【〇〇〇一日發國通】昨卅一日夜以來之戰鬪、雖爲激戰幸而日軍無戰死、岩田部隊之佐藤中尉、左胸部、貫通槍彈、以外僅砂川枝隊之兵十四名、負傷云、更佐藤中尉之負傷、特別輕微、生命無異狀云、

在春光明媚之中 顯顯新京男兒好身手 關西 新京 兩足球隊陣容

時値春光明媚、天氣晴和、鳥語花香之際、正青年健兒一顯身手之時玆有日本著名關西足球隊團來滿訪問新京體育協會、爲歡迎該團起見於各部院局中、約聘素有足球之經驗者、定於四月三日午後四時三十分、在公園與該團比賽一節、曾誌本報、其兩隊陣容如下、

關西隊
前鋒 中川 湯淺 高橋 堺川 吉田
中鋒 石井 高谷 鎌田
二門 安部 宮地

新京隊
守門 渡邊
前鋒 陳元齊 馮駿驥 由忠義 劉恒法 李書常
中鋒 谷春發 王克儉 陶文海
二門 韓玉積 王德青
守門 劉天眞

婦人團體聯合會 設善鄰女子技藝學院

武藤軍司令夫人爲會長之全滿婦人團體聯合會、以優嫻婦人之手、舉日滿親善之實、玆又鑑婦人之重大使命、在子女教育、而婦人團體爲尤甚焉、於是乃於奉天開設善鄰女子技藝學院、及附屬幼稚園、而以之爲隣保事業之一部、定於本年度即招生開校、該學院之主旨、冒在使青年女子獲得手藝裁縫等技術、俾於家庭上、豐饒其生活內容、且立於職業戰線上、亦可得以與此物競天擇之現社會爭生存、而以建樹婦女應有之技藝之主首而教育之學院內分手藝、裁縫日語三科、修業年限、均定爲一年、入學年令凡十五歲以上、青年女子、均可投入、按其學則規定小學畢業、或稍解文學者、故嗜文學之青年女子此學院尤其相宜、附設幼稚園、則募收滿四歲及七歲之男女兒童、三十名奉天省當局、贊同聯合會之趣旨、特決豫以援助、同時推閻市長(奉天市)夫人爲該學院名譽院長、主事則爲田中清子女史云、前錄該院及幼稚園簡單如左

善鄰女子技藝學院、並附設幼稚園簡章、

宗旨、本學院以教授青年女子手藝裁縫、及日語以備家庭之應用或爲謀生之基本爲目的、

手藝科科目、編物、刺繡、造化、日語、課業、每日三小時、自午前九時起、至十二時止、以一年畢業學費、每學期收大洋六元、

資格、凡年在十五歲以上粗通文字者、

裁縫科科目、機器裁縫、西服、便服、學生制服、小兒洋服、日語、

課業、每日三少時、自午前十時起、至午後三時止、以一年畢業、

學費、每學期收大洋六元、

資格、凡年在十五歲以上、粗通文字者、

日語科科目、發音、書取、習字、會話、讀譯、

課業、每日二小時、自午前九時起、至十一時止、以一年畢業、

學費、每學期收大洋六元、

書籍雜費等、收大洋二元

資格、凡在十五歲以上、至二十五歲爲止、曾由高等小學校畢業、或同等學力者爲合格、

幼稚園、宗旨、本園以注意兒童心身之發育、且補助家庭、教育爲目的、

資格、男女兼收、須滿四週歲以上、七歲以下者、

時間、每日三小時、即上午九時起、至十二時止、

學費、每學期收大洋二元、

報名、三月二十五日起四月十日止、

開學期、四月十五日、

校址、奉天大西關月窗胡同路東設公館舊址、

總廳籌發 大典紀念章

新國肇造時服務於大典籌備處、各職員、總務廳近爲酬勳計、擬籌製大典紀念章、頒發以前服務職員、近以設計完設、即將籌發、昨已通令各部院凡以前服務於大典處人員、開列名單、呈院所需資料、由各該部派人携來云、

山海關秦皇島之間 確無華軍形跡

(山海關二日發國通)佔據山海關前面騎兵第百三師第四十一團、因日本軍進佔石門寨界嶺口、頗感脅威、於昨夜中、全部向撫寧方面退去現在山海關秦皇島間、不認有敵兵云、

匪搶彩源盛 擊斃行路人 搶去銀洋千元左右

新京四馬路口海南路東、錢舖彩源盛、於四月一日下午四時半、忽闖入胡匪二人、各持手槍、向執事李相廷威嚇、勸令開櫃、當即搶去現洋約、千五百元、匪等搶畢甫出門、即以先發制人手段向四馬路口交通崗轟然一槍不幸淨中一路人左胸部、是時、行人大亂、及警察聞訊派警趕到、匪已遠竄無踪矣、在光天化日之下、白日竟敢行搶、膽亦大矣、至於受槍傷者、年二十餘歲、係某染坊夥計、中彈倒地後、經警察至東洋醫院、移時即氣絕而死、

討熱成功 阪男氏賀慶賦詩

阪男芳朗男、爲祝討伐熱河成功、將自作如左之詩句、寄呈關東軍幹部、

往昔長城劃夏夷、
如今誰料駐皇師、
堪驚世運變遷極、
反見滿蒙王道熙、

古北口華方 野戰病院治療不善 傷兵殆斃

(天津一日發國通)據益世報刑台通訊、該地南關近設病院治療古北口方面傷病兵、刻收容二十五師之傷兵、六百餘名、惟院舍甚狹不潔、加之日光空氣之流通、均復不良、僅於空地舖乾草而臥枕木而眠、每日伙食早晨僅得啜粥一碗晚食大饅頭三個而已、一面病院之醫藥治療、設備不完全尤甚、是以傷兵皆忍病待斃焉、

華軍第廿五師敗潰 退駐唐山保護北寧路

(天津二日發國通)在古北口被擊破之中央軍第廿五師、僅二三回之戰鬪、戰死者達三千餘、負傷者關師長以下二千五百名、因之全部陷於大混亂、集結於第一線密雲從整陣容、然初次痛悉日軍强硬之將兵等、已失去戰意、請願休日何應欽爲保存中央軍起見、將該隊集結於北平、招慕補充隊後、令其移駐唐山、保護北寧線、然爲注目何柱國軍而出動乎、

莫斯科外人 貴重品交自國 使館管保

(倫敦三十一日發國通)住莫斯科之英國人、技師四名、日前爲俄國官憲拘捕、關於此事件、據厥後由莫斯科抵倫敦之情報、該事件起後、住莫之外國人、皆大震恐、十九爲防患未然、將貴重品重要文書等、皆送致自國使館、求其保管云

四月三日(月曜) 奉天放送局
奉天午後五、〇〇 唱片
金銀相場 錢行
新京午後五、二〇 商業通信社
新京午後五、四〇 講演
東京午後六、〇〇 新聞 東京中央放送局編輯
新京午後六、二〇 時事解說
新京午後七、三〇 氣象豫報及滿洲語新聞
新京午後七、五四 (英語)新聞
新京午後八、〇〇 (露西亞語)新聞
新京午後八、一五 (朝鮮語)新聞
氣象豫報、放送局編輯 及日錄豫告
東京午後八、三〇 時報
東京午後八、三一 新聞 東京中央放送局編輯

四月二日 氣溫 最高 十六度九分 最低 零下一度〇分
四月三日 天氣預報 西南風 陰後晴

大阪商船

△開往門司神戶(大阪) 上午十時開
烏拉爾丸 四月四日
哈爾濱丸 四月六日
香港丸 八日
烏蘇里丸 十日
貝格爾丸 十二日

△開往天津(河埠港口)
河南丸 五日
武昌丸
貴州丸 十九日
甲子丸

△開往上海福州基隆高雄 下午三時開
長沙丸 八日
福建丸 十六日
盛京丸 廿六日

△船票發售處 滿鐵沿線各站及各埠日本國際觀光局
東船連運票(往復票火車減二成輪船減一成通用期限兩個月)大連門司神戶間輪船票(買往復票返程票價可減二成通用期限參個月)發售

△專屬貨物代辦處 各地國際運輸會社

大阪商船株式會社
大連支店(電話四一三七)
奉天出張所(電話四八九)
新京出張所(電話三一六)

丟失地照丈單聲明作廢

坐落乾安縣福善堂領名下字井第七號第十三號下地二方下字村基第一號第二號兩張李云程領名下字井第十九號沙地一方下字村基第四號一張張祥慶堂領名下字井第一號中地一方下字村基第三號一張德厚堂領名外城旁街第三十四號九如堂領名內城旁街第九十二號福善堂領名內城旁街第一百八十八號德厚堂領名內城旁街第一百六十二號光裕堂領名內城大街第十四號以上共大照十三張於去歲八月間在縣境被胡匪搶去又孫內陽領名內城旁街第一百八十五第一百八十六丈單兩張溫淑貞領名外城旁街第九號丈單一張以上計去丈單三張於去歲九月五號胡匪破城時丟失除呈明縣署立案並另行補發外以上各號無論落在何人之手一概無效特此登報聲明

收買製箭用羽

擬出重價收買鷲尾鳳尾鷹尾
有出售者請至本食堂面議
新京日本橋通六四
新橋食堂
電話三一二一

聲明

逕啓者曾在新京西四道街開設福和永生意於大同二年三月一日荒閉業將許可鋪鋪執貨物房產均行拆賣債務一律撤清還至四月一日完畢嗣後如有擔保及一切債務等事與原股東協和成久春行安東福合魚店哈爾濱德利永及楊維芳王得利孟景和無干概不負責

福和永股東同啓

電話出賣

茲有滿洲國電話一具情願出讓有用者請至新京大經路六二區城內憲兵隊對門接洽可也

水卷万吉啓

成立吉林分社啓事

本報為便利閱戶起見在吉林吉長報胡同四號成立分社以張少愚為分社長以戴岳亭為營業主任該處紳商有訂閱本報及登廣告者請就近接洽可也

腦保諾爾膠球
"NOVONOL"

淋病
內服特効新藥

患淋者之大福音
專治淋毒特効新藥

若染淋病不速治。轉成慢性苦更甚。亦或誘起魚口等險症。屢有因此絕嗣無後者。再若傳染及女人。遂至遺毒子孫害無窮。蓋此淋病之病原之是一種淋病菌。繁殖於尿道粘膜中。腐蝕破壞漸次擴大深入之病症。故趁其在尿道尚未深入粘膜內之前。容易治療。若菌潛入粘膜內部後。普通藥力達不到。致成終身不治症。本劑(腦保諾爾膠球)不唯無如白檀油之障害腸胃。刺戟腎臟。以及嗅味等副作用。且服後迅速達腎部。即能完全發揮其殺菌滅毒之作用。既止化膿。又鎮疼痛。他如利尿等。均有顯著之功効。即潛入粘膜內部之淋毒菌。亦能搜索蕭清。如氷遇日光。完全化水順流尿道而排出。効力偉大。非他淋病藥所可追從。誠治淋之唯一聖品也

定價 百粒貳元七角 五拾粒壹元五角 三拾粒壹元

吉黑經理
哈爾濱 寰球 泰華西 山本長壽堂 原田旭昇號 井上
吉林 五洲 中西 泰華西 森泰號 林盛堂
長春 泰和 中西 大和 東洋 宮崎 東亞號 西澤
齊々哈爾 稻野富山堂
洮南 和發順藥房

以及全國有名大藥房均有出售
(如要說明書函索即寄樣品請另寄郵票拾分)

總發行所 大阪 藤澤友吉商店製藥廠
大連支店 大連市浪速町一四七

CN-7

N. S. PETROFF & CO

別特羅夫商店(日本市場前)
日本橋通三〇番地

自四月二日起
至四月十六日止
減價出售
紳士婦女小孩)冬季外套、春季外套、雨衣、皮毛、襪子、襯衣、衣料、雜貨、
減價由六扣至九扣
格外康價日期無多購者從速幸勿失此良機貨物陳列請隨便參觀

關於建築之計畫並土地之測量請駕臨接洽為荷周到與迅速為本事務所之特長安設電話無論何時均可電詢

野村建築事務所
技師 野村孫市
大連市西公園町四五 電話二二三一一番
新京南 越香春旅社 七號室 電話二四二九番

春季競馬

(午前十時開始)

四月		
一日	二日	三日
四日	五日	六日

雨天順延

馬券 金三圓 金十五圓

單勝式
復勝式

於軍司令部官舍西

每日回景品附入場券金壹圓

新京競馬俱樂部